VEKST MED
LUND GRENDELAG

Nr. 3. november 1992

KIKKERTEN

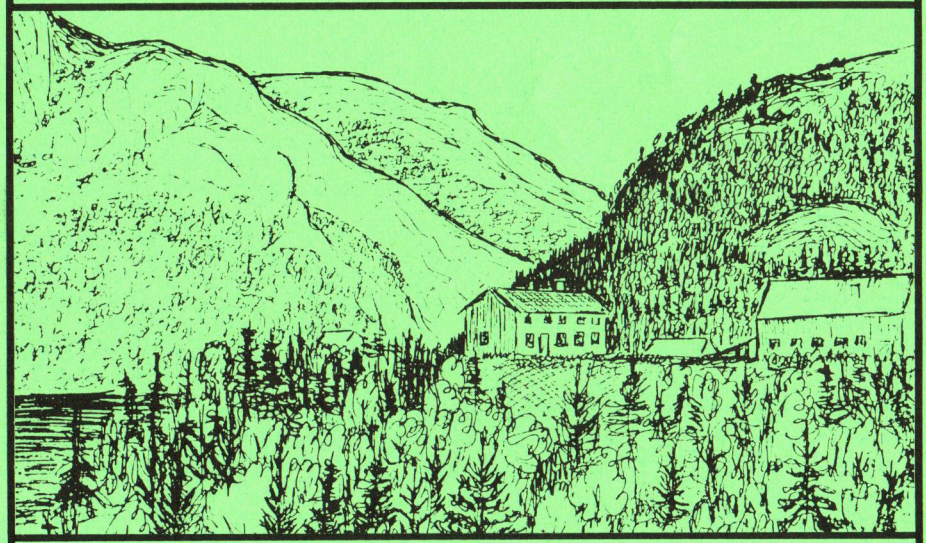

FORSIDEBILDET

Leisåk. Tegnet 1980 av Kolbjørn Gåsvær.

FOLKERØRSLA I SALEN I GAMMEL TID

Av L. P. Bråten

Fortsettelse fra nr. 2/92.

Vel, så sier vi takk for oss i Strømmen. Setter oss atter ned i en færing, med kurs for *Leisåk.* Vi befinner oss jo så langt tilbake i tia, at motorbåter eksisterer ikke. Om dette steds befolkning heter det i folketellinga for 1701:

"Ledzaag, Jens Andersøn, Soldat, 40 aar. Tienestekarle eller Drenge: Abel Hansøn, 14 aar og Hans Andersøn, 10 aar."

I matrikkelen år 1723 heter det: "Letzaag. Giermund. Foesnes kirche Bøxler og Eier. Skoug til Brændeved og Huusbygning, ingen Sæter. En liden Becheqværn, intet Fiskerie. Ligger i Sørlien, tætvunden, middelmaadig, Korn Viss. Byg 1 td. Blandkorn 1 td. Havre 2 1/2 td. Hø 40 Sommerlæs. Føder derhos med tang og tare: Heste 1, Kiør 8, Ungnød 3, Smaafæ 18."

I 1801 bodde følgende på Leisåk: (Det skrives da Lejsaak).

1ste Familie: 1. Necolaie Kiel Søn, Husbonde, Gaardbruger og Lejlænding, gift, 29 aar. 2. Kiersti Samuels Datter, hans Kone, 26 aar. Bæge gift første

Tre søstre fotografert på Leisåk ca. 1930 av Peder J. Eiden. Fra v.: Marianne Strøm, Olise Strøm og Petra Eiden (alle f. Letvik). Til venstre oppe på hagegjerdet ser vi så vidt Ivar Langli. Utlånt av Arne Grongstad.

gang.

2den Familie: 1. Kiel Niels Søn, mand, 80 aar. 2. Ane Peders Datter, hans Kone, 60 aar. Den første i 2det, den siste i første ægteskab.

3die Familie: 1. Peder Jørgen Søn, Husbonde, Gaardbruger og Lejlænding, 35 aar. 2. Maren Eskils Datter, hans Kone, 35 aar. Bæge gift første gang. 3. Jørgen Peder Søn, deres Søn, 30 (?) år. 4. Eskild Peder Søn, deres Søn, 11 aar. 5. Kiersti Peders Datter, deres Datter, 9 aar. 6. Engebor Peders Datter, deres Datter, 6 aar. 7. Ener Peder Søn, deres Søn, 4 aar. 8. Martha Peders Datter, deres Datter, 2 aar. 9. Sevig (?) Torstens Datter, mandens svigermoder, Enke efter første ægteskab, 70 aar.

Så får vi vite hva ft. fra 1865 sier: Matr. nr. 222, Ledsaag. 1. Anne M. Abrahamsdatter, Husmoder, Gaardbr. og Leilænding, Enke, 54 aar. 2. Nicolai Abrahamsen, hendes Søn, Tømmerhugger, ugift, 32 aar. 3. Alexander O. Abrahamsen, hendes Søn, hjælper Moderen med Gaardsbruget, ugift, 23 aar. 4. Sivert H. Abrahamsen, dito, dito, 20 aar. 5. Josefa K. Abrahamsdatter, hendes Datter, 16 aar. 6. Kristian J. Guldvik, Skomager, f. i Namsos, ugift, 38 aar.

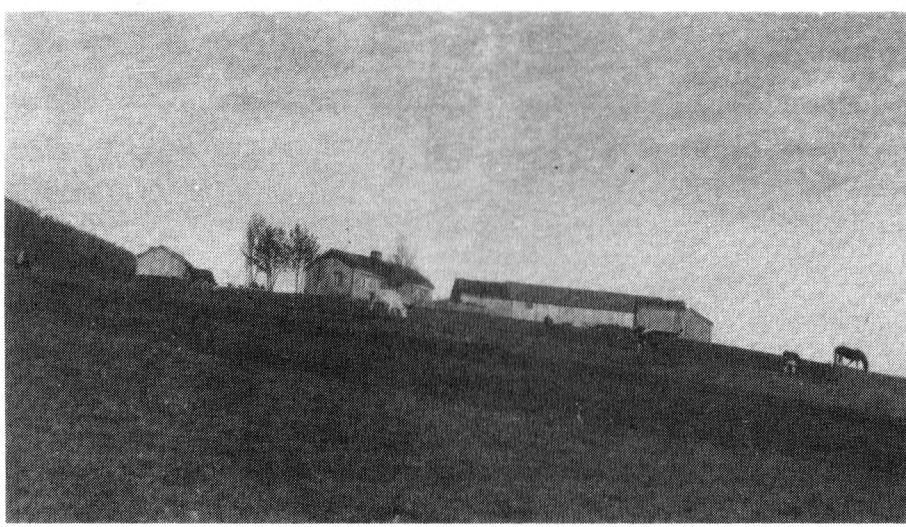

Leisåk, fotografert av Peder J. Eiden før 1920. Utlånt av Kolbjørn Gåsvær.

Johan Eiden, mannen til Petra på bildet på s. 1. Bildet er tatt av fotograf Andreas Frost i Namsos ca. 1890. Johan, som ble født i 1861, var forpakter på Leisåk, men var opprinnelig fra Eia. Utlånt av Kolbjørn Gåsvær.

Matr. nr. 223. 1. Jacob Eriksen, Husfader, Gaardbruger og Leilænding, f. i Namsos, gift, 38 aar. 2. Lavina Samuelsdatter, hans Kone, f. i Namsos, 49 aar. 3. Erik J. Jakcobsen, deres Søn, hjælper Faderen med Gaardsbruget, 16 aar. 4. Samuel K. Jacobsen, deres Søn, 13 aar. 5. Bernhoff M. Jacobsen, dito, dito, 12 aar. 6. Elias M. Jacobsen, dito, dito, 11 aar.

Det er også idag to jordbruk på Leisåk. Det ene er midlertidig ubebodd. Gårdene har en pen beliggenhet. Der er Arne J. Eiden som driver og bor på den ene gård. Hans far var fra Eiden i Salen.

Så sier vi takk for oss og forlater Leisåk. Stiger atter i båten med kurs for Eiden. En rotur på ca. 4 km.

Vi går i land ved Eiden, som ligger ved utløpet av Sakselven. Det er pen beliggenhet, men værhårdt.

I folketellinga for 1701 står her kun nevnt "Michel, 60 aar."

I matrikkelen år 1723 står følgende: "Eiden. Erich. Foesnes kirche Bøxler og Eier. Skoug til Huusbygning og Brændeved, ingen Sæter, ingen qværn, ej heller Fiskerie. Ligger sør og Bagli, noget tungvunden og grøn Gaard. Ruug 1td. Blandkorn 1 td. Havre 1 td. Høavling omtrent 16-20 Sommerlæs, Hæste

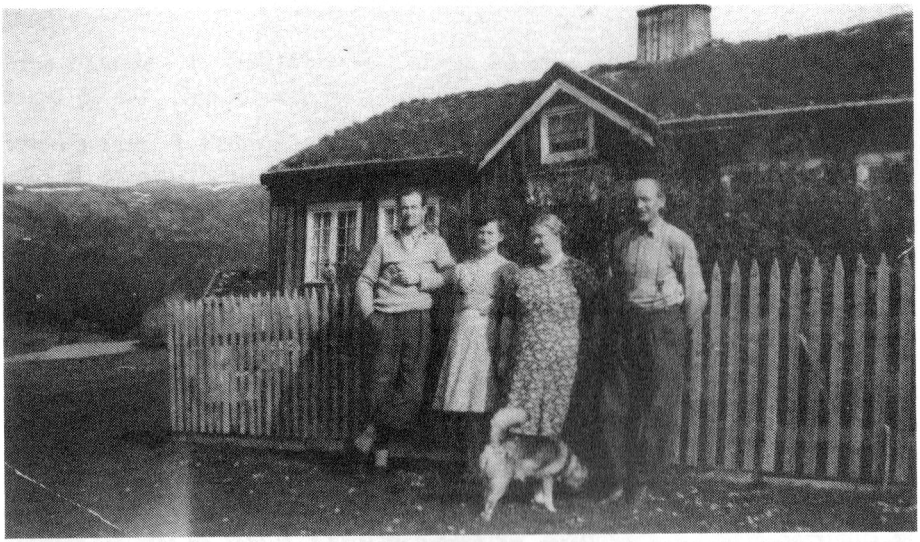

Leisåk, 7. juni 1944. Fra v.: En kamerat av Birger Wandsvig fra Oslo, Fridhild Eiden (nå Rørmark), Eline og Arne Eiden. Foran ser vi elghunden Passopp. Fotografert av Birger Wandsvig. Utlånt av Arne Grongstad.

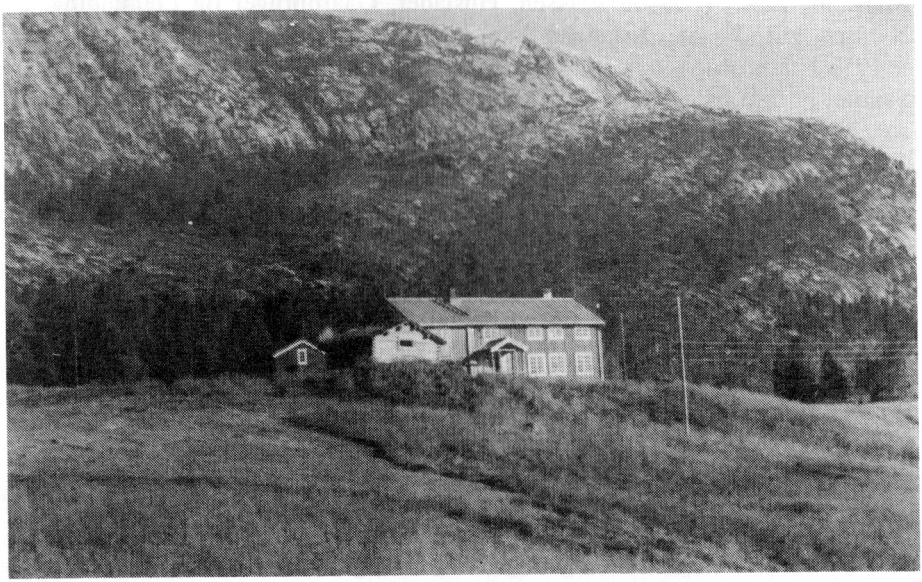

Eia i 1969. Utlånt av Odd Foseng.

Petter Eiden. Bildet er tatt av fotograf Lars Bach i Steinkjer, sannsynligvis en gang i 1890-åra. Utlånt av Kolbjørn Gåsvær.

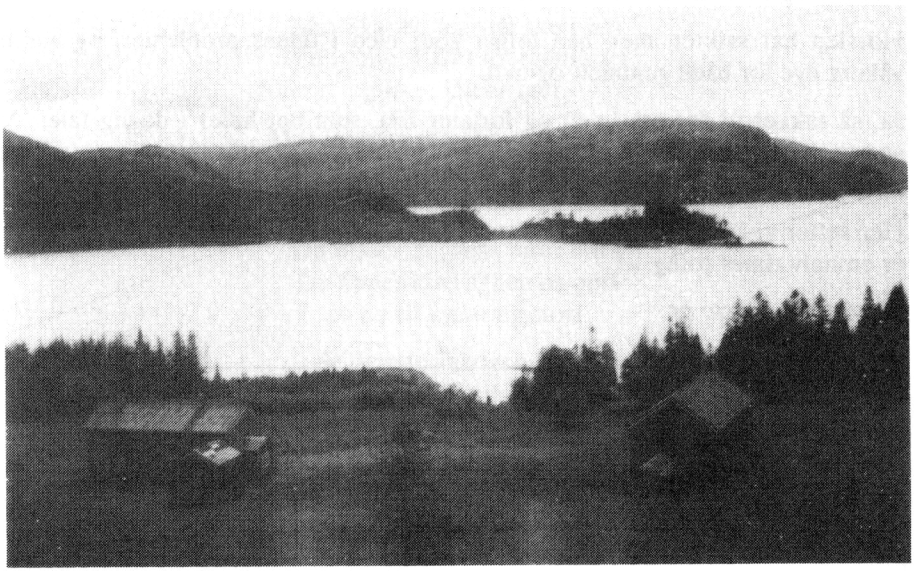

Eia ca. 1973. Utlånt av Odd Fosseng.

1, Kiør 3, Ungnød 1, Småfæ 7."

I ft. 1801 er disse på Eiden: 1. Berethe Ols Datter, Husmoder, gaardbruger og Leilænding, Enke efter første ægteskab, 50 år. 2. Tollev Tollev Søn, hendes Søn, ugift, 19 aar. 3. Ole Tollev Søn, hendes Søn, 9 aar. 4. Engebregt Tollev Søn, hendes Søn, 3 aar. 5. Andrea Tollevs Datter, hendes Datter, 5 aar. 6. Anders Sevald Søn, Tienestekarl, ugift, 32 aar.

Så har vi de som var der i 1865: Eiden, matr. nr. 216. 1. Peder Eriksen, Husfader, Gaardbr. og Leilænding, Enkemand efter første ægteskab, 44 aar. 2. Elen M. Pedersdatter, hans Datter, 17 aar. 3. Edvard B. Pedersen, hans Søn, 16 aar. 4. Severin N. Pedersen, hans Søn, 15 aar. 5. Anna F. Pedersdatter, hans Datter, 11 aar. 6. Johan A. Pedersen, hans Søn, 5 aar. 7. Anne M. Mathiasdatter, bestyrer hans Husholdning, 36 år. 8. Karl A. Aagesen, Logerende Tømmerhugger, ugift, 24 år. 9. Erik Pedersen, Føderaadsmand, Enkemand, f. i Namsos, 73 aar. 10. Ingeborg M. Olsdatter, Tienestepige, ugift, 25 aar. 11. Ole Amundsen, Logerende Skrædder, f. i Ringebu, gift, 36 aar. 12. Johanna Eriksdatter, hans Kone, f. i Namsos, 30 aar.

Det var en stor familie på Eiden i 1865. Nå beboes Eiden av Erik Saksen, som er innfødt Salbygg. Likeså hans hustru, som såvidt jeg vet er en ætling av den under pkt 1 nevnte person i ft. 1865. Erik Saksen er sterkt interessert i Salens historie og de slekter som bor der.

Hørslen har sviktet, men han følger godt med i tidens problemer, og har et våkent øye for både gammelt og nytt.

Ja, så takker vi for oss igjen og forlater Eia, som det heter i daglig tale. Vi spaserer en 10 minutters tid gjennom granskogen. Den står tett og grov på den tiden. Så jamen er vi ved et vatn igjen. Det er Sakstjønna.

Her setter vi oss i en flatbunnet pram. Sakselva tar liksom en pause her. Det er en halv times roing.

Fortsettes i neste nr.

BLI MEDLEM I A/L LUND GRENDELAG DU OGSÅ !

Medlemskontingenten er kr. 50,- pr. år.

STEMNINGSBILDE

Av Jon Smines

Elgjakt er ikke bare pesende hund og svette menn på sporet. Det er heller ikke bare knall av skudd i stille marker, blod og slakt.

Nei, elgjakt kan også være en søndag morgen på Tjynnmyra:

Det hadde vært et par dager med gråvær og litt regnyr. Mens jeg gikk lia opp den siste biten, hadde skyene drevet bort og sola skein med ett fra klar himmel. En himmel så høy og blå som den bare kan bli i klar høstluft.

Tjynna lå der som et speil i gul myr. Det glitret i vassdråper på rød lyng. På bergrabben der jeg satt sto djuprød tyttebær mellom kvitkrull og reinmose. Og som en ramme omkring det hele; kvistrik gammelfuru, kvitgrå gadd og branngul fjellbjørk.

Det var så vakkert at det lar seg ikke beskrive, det må oppleves.

For vel førti år siden kjøpte jeg diktsamlingen "Vingeslag" av vår store namdalse lyriker Louis Kvalstad. Et av diktene; Salme ved tjernet, likte jeg så godt at jeg lærte det utenat.

Dette diktet kom igjen der og da, vers for vers:

Min Skaper, jeg står atter her
ved tjernet i Ditt morgenskjær
og føler Du er nær.

Ditt livsenspust, Din morgenvind
går deilig gjennom skogen inn
og stryker alt om kinn.

Du blåser duggens tårer bort,
Du åpner kjærlighetens port
av lys til smått og stort.

Se dyrene i skogens snar,
de myser mot Din dagnings glar,
Din sol så underbar.

Og fugl og fisk i luft og vann,
de priser Deg så godt de kan,
alt etter sin forstand.

Hvert kre og kryp, hvert blad, hver blom
lovpriser at Din dagning kom
med solens gyllenflom.

Jeg, mennesket, tar del
i denne pris og hvisker: Dvel
Guds morgen i min sjel!

LEGEN PÅ KOLVEREID

Av Halldis Johansen

Det var et bilde i Namdal Arbeiderblad av dr. Hans Lie og frue. Det står også at det er få som husker dette paret, kanskje ingen. Fru Lie så jeg ikke. Dr. Lie var iallefall distriktslege i Kolvereid 1914-15 og kanskje 1916. Jeg husker han vel.

Min bror ble født 25/11-1914. Mor fikk da årebetennelse og lå tilsengs i flere måneder, det var ikke penicilin enda. Da var dr. Lie i sykebesøk hos henne flere ganger. Jeg husker han vel i en grågrønn dress med putisser eller noe slikt oppover leggene. Det var om å gjøre å ha noe varmt når man skulle ut, for det var ikke å kjøre bil den tid. Husker han hadde lorgnetter, spisst skjegg og de sa han var litt snarsint.

Håkon Storøy bodde ute i stua hos Johan og Marianne da han gikk på skolen. Han hadde litt vondt i ei hand. Han kom inn til legen en dag han var i sykebesøk hos mor, og sa: "Om doktoren vil sjå på denne handa, for jeg har fått sånn svinaktig til blodforgiftning i den." Da lo dr. Lie hjertelig. Jeg var 6 år, så dette er glimt jeg minnes.

Tenker iallefall at Agnes Osen husker dr. Lie. Kanskje er det også flere som husker ham?

DETTE BLADET ER SKREVET OG REDIGERT

MED DATAUTSTYR LEVERT AV

Karoliussen ✻ Libris

Havnegt. 19, 7800 NAMSOS, tlf. 72080/72081

Hans Lie, som var lege på Kolvereid en tid etter århundreskiftet og hans kone Johanna. Bildet er hentet fra Namdal Arbeiderblad.

DIN LOKALE DATA-FORHANDLER

EDB-maskiner, programvare, tekstbehandling,
regnskap/fakturering, økonomisk bistand, m.m.

VELKOMMEN TIL OSS!

Moenbygget, Postboks 111
7971 Kolvereid
Tlf. 077-95 555 - Telefax 077-95 888

multidata kolvereid as

BARNESIDER.

Finn hvilke 4 kjente julesanger som begynner med D.

D _ _ _ _ _ _ _ _ D _ _ _ _ _ _ _ _ _ _ _ _

D _ _ _ _ _ _ _ _ _ _ _ D _ _ .....

D _ _ _ _ _ _ _ _ _ _ _ _ _ _ _ _ _ _ D _ _ _ _ _ _

D _ D _ _

Seks kjente fisker

Vi skal fram til seks velkjente fisker. De to første og de to siste bokstavene er utelatt.

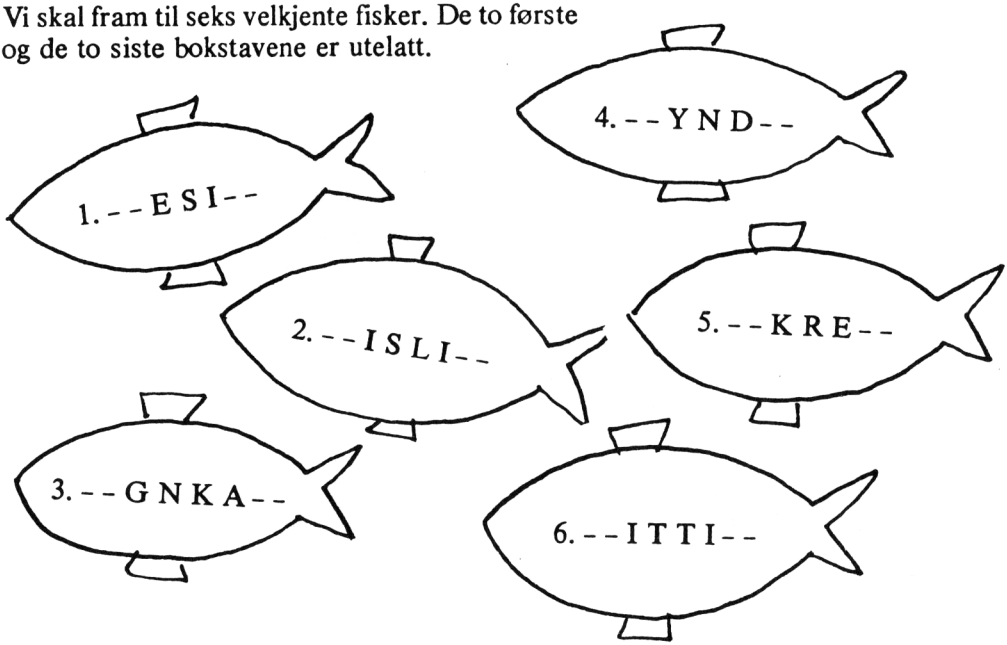

VIL DU HJELPE UGLA MED HUS?

Nå om vinteren kan det være fint å ha en hobby. Å bygge fuglekasser er en spennende og lærerik hobby. Allerede i januar/februar er det på tide å sette opp kasser til perleugla.

Du trenger en del bordbiter, spiker, hengsler og beis. Først må du spikre sammen bunn og vegger, deretter må du sage og file til hull. Det må være ca 10 cm i diameter. Taket bør ha hengsler slik at du kan lette på lokket og kikke nedi. Du kan beise kassene utvendig. Inni fyller du litt flis i bunnen.

Perleugla trives i barskog, så kassene må henges der. De må henge 3-4 m oppe i trærne, så vær forsiktig når du gjør dette. Du kan surre dem fast med tau eller ståltråd. Bruker du ståltråd, må du sette pinner under slik at du ikke skader trærne. Så er det bare å vente på leieboerne.

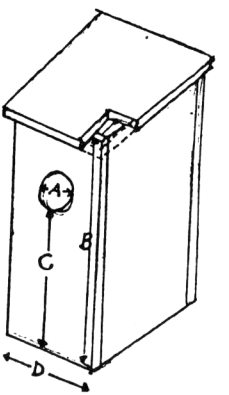

FLYHULLS DIAMETER	: A	10 CM.
VEGGHØYDE	: B	40 CM.
HØYDE TIL FLYHULL	: C	25 CM.
VEGGBREDDE	: D	20 CM.

Hva heter denne fuglen?

·Plasser bokstavene i riktig rekkefølge - slik at bitene passer inn i hverandre - så har du svaret.

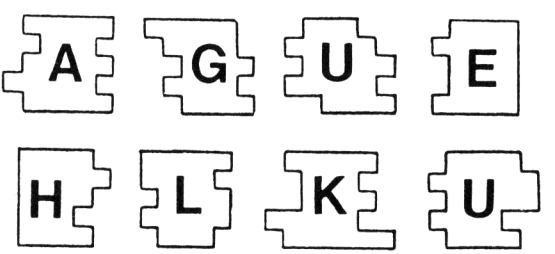

STÅLSMEDEN I LUNDAUNET

Av Sveinung Leirvik

Etter at artikkelen min om Beret og Even i austre Lundaunet var trykt i KIKKERTEN i fjor, er eg komen til at eg enno har eit ugjort arbeid: å skrive om folket i vestre.

Dei to buplassane der inne har eg helst berre overflatisk kunnskap om. Kjent er at dei i eldre tid låg tett inntil kvarandre. Dessuten er kjent at eg og mange av slektningane mine har rotgreiner både i austre og vestre.

Denne gongen gjeld det farfars farforeldre, Lars Larsen og kona Peternella Haldorsdotter, begge frå Beitstad. Begge var noko opp i åra da dei kom til Aunet. Dei fekk likevel ein god livsbolk der.

Lars vart født i 1792 i Holia, heimplassen åt mora, Anne Pedersdotter. Foreldra var husmannsfolk på ein plass under Stamnes, og faren Lars Olsen, døydde i 1792, før sonen vart født. Bygda hadde i denne tida mange ljåsmedar, og Lars synte tidleg sans og hug til smedyrket.

Handlaget går det enno gjetord om. Som ung smedlærling vart han kjent med - og kjær i - den to år yngre Peternella, dotter til Haldor Sivertsen og kone Beret Størkersdotter i Rostadaunet.

Da dei var vaksne nok til å gifte seg, meinte Lars at han likevel var for ulært til å bli den smeden han tok sikte på å vera, og han ville utdane seg i sjøve Mora, eggstålsmia som hadde det beste ryktet i heile Norden. Kunne Peternella vente med giftinga medan han var i Sverige? Det kunne ho. Og dermed vandra han til fots, med skreppa på ryggen, gjennom Innherad og Verdalen, Jemtland og Herjedalen til byen på sletta ved Siljan sjø. Som fullgod skapar av meaknivar, bandknivar, taksponknivar, ljåar, økser, høveltenner, sakser, tolleknivar og barberknivar gjekk han i 1816 gjennom dei same traktene tilbake til Beitstad. Heime hadde Peternella førebudd seg til å bli kone og husmor. Og så vart det bryllaup i garden.

I tre år budde dei to i Rostadaunet, og Lars nytta gardssmia der. I Rostadaunet vart og første barnet, Lornts, født i 1818. Han kjem vi tilbake til. Året etter var familien på vandring. På Sandnes i Nærøy hadde Peternella broren Peter Kristian og søstra Ane. Ane og Nils Olsen Jønnum ga husvære for smedfamilien i tre år. Sandnes låg i rimeleg avstand til Nærøya og marknadsplassen. Det var helst der produkta frå smia skulle ut til folket. Like før jul i 1822 vart sonen Hans Kristian født på Sandnes.

Han vart som vaksen gift med Olianna Johansdotter frå Storarnøya i Nærøy.

Dei levde nokre år på Holand ved Sørsalten før dei kjøpte ein gardpart i Sørlia ved Årfor. I 1860 flytta dei med fem born til Mo i Fosnes. Yngste dotra vart gift Stavang og busett i Abelvær og på Ramstad.

I 1823 flytta Lars, Peternella og borna frå Sandnes til Lillevea. Kanskje var der større husrom. Dotra Anna Bergitte vart født der i 1825. Ho vart gift og hadde sonen Laurits som døydde ugift i Nordland.

Truleg i von om betre salg på Mælamarknaden flytta familien til Skage i Overhalla, visstnok i 1827. Der vart min oldefar Peter Kristian født i 1828. Som ti-åring vart han bortsett til nære slektningar på Melgården i Dalbygda, Beitstad, der han var til han var tjue. Temmeleg vanleg vart han sidan kalla Peter Melgård. Han var særleg kjent som dyktig snekkar, og gift med jenta som ætta frå austre Lundaunet (omtala i KIKKERTEN nr. 4/91).

Men Skage vart berre ny mellomstasjon for smed-familien. No var det Skrøyvstad i Fosnes som lokka med stor stuebygning og marknad for økser til dei store skogsdriftene i Salen. I 1831 vart Sofie Margrethe født på Skrøyvstad. Ho vart gift på Hamland i Nærøy og har stor etterslekt i Nærøy og Vikna. Mange som heiter Laugen, Torsvik, Hamland og Helmersen ættar frå Sofie og Halvor Olsen.

Yngstebarnet, Sivert Andreas, vart og født på Skrøyvstad, i jula 1834. Han vart husmann på Engesneset under Lilleval, der gift med Anne Sofie Petersdotter frå Hamland. Mange av borna reiste ut, men eldste dotra vart verande i bygda og vart m.a. ættemor til Engesnes-familien på Kolvereid og andre stader.

Da Peternella og Lars tok til å merke alderen, var det meir tungvint for dei å bu på Skrøyvstad. Frå før 1850 var Lundaunet ledig for ny bygsel. Der sto smia etter Ole Nilsen, og der var bra olderskog, som ga det beste råemne for smikol til herding av eggstål. Lars hadde i Mora lært å karbonisere jarn, slik at det vart reint stål og tok herding.

Familien kom som før nevnt til Lundaunet. Året er noko usikkert. Bygselbrevet var datert 1854, men det er ikkje uvanleg at bygsla kom i stand før brevet.

Her kunne dei to halde fram med eit aktivt arbeidsliv, særleg laga no Lars ferdige plogar - med ås og styrearmar av tre. Det er fortalt at han laga plog til Torger Baltsersen Lund. Kan det finnas restar av denne plogen?

Truleg frå tidlegare år har eg funne ei saks som sidan gjekk i arv som svigerdottergåve. Saksa er utruleg velgjort, symmetrisk, med like lange fingerbøylar, som er noko tjukkare enn på fabrikk-saksene. Det er berre forniklinga som manglar. Frå barndommen meiner eg å hugse ein barberkniv

frå Lars-smia, tynn og presis utforma i bladet og med vanleg kløyvd skaft av horn eller bein. Truleg er han bortkomen no. Kanskje fins det anna reiskap som vart skapt under smihamaren i Aunet, men helst er nok opphavet ukjent eller gløymt.

Det var Lornts Larsen som overtok jordbruket etter foreldra. Han fann seg tidleg til rette i smia, var flink, men nådde ikkje opp mot faren i dugleik. Lornts vart gift med Peternella Finnestrand og utan born. Dei brukte Aunet til i 1890-åra. Kårfolket hadde etter nokre år eigen bustad, der Peternella d.e. døydde i 1868, Lars første juledag 1876. Det er fortalt at Torberg Hestø kjøpte bygningen og bygde den opp att som hovudbygning på Hestøya.

Se også i KIKKERTEN nr. 2/92, side 5, om Lars Larsen Lundaunet. (Red. anm.)

NY 4H -KLUBB PÅ LUND OG SALSNES

Av Julie Cicilie Wandsvig

Lund og Salsnes har fått egen 4H-klubb. Den nye klubben ble stiftet i månedsskiftet mai/juni i år. I dag har vi 13 medlemmer, men målet er å få flere.

Styret består av: leder Arnt Storø, neslteder Erlend Smines, sekretær Julie Cicilie Wandsvig, kasserer Frank Rørmark og styremedlem Georgios Kongsmo.

Styret håper at lokale ungdommer vil ta kontakt for å få informasjon om det nye lokallaget. Lund og Salsnes 4H-klubb har også knyttet til seg solide rådgivere: Borghild Sundan, Siv Kongsmo og Arne Storø.

Vi har vært på tur til Sminessetran, der ble det fisket, lært om spor, dyr, blomster og gamle hus.

Senere har klubben hatt besøk av Jorid Grøtting og Jon Smines som fortalte om Lundasetran, Sminessetran, Oterbekken og om livet på setra. På et senere møte var Ingebjørg Lund og Kjellaug Smines hos oss og fortalte om gamle ting.

Klubben arrangerte høstfest 4. november. Der var utstilling av oppgaver og gamle ting, sang og musikk, sketsjer, loddsalg og utdeling av merker og diplomer.

Den 27. november ble det avholdt årsmøte i 4H-klubben. Nytt styre ble: leder Frank Rørmark, nestleder Torunn Petterson, sekretær Julie Cicilie Wandsvig, kasserer Steinar Jakobsen og styremedl. Arnt Storø. Borghild Sundan og Siv

Kongsmo fortsetter som rådgivere. Klubben skiftet navn til LuSa 4H !

Nye medlemmer ønskes, ta gjerne kontakt!

Fra høstfesten. Foran fra v.: Georgios Kongsmo, Arnt Storø, Kristian Guldvik, Åsgeir Sundan og Sten Ivar Petterson. I midten fra v.: Sverre Oskar Kristensen, Sven Ove Fosseng, Egil Rørmark, Erlend Smines, Julie Cicilie Wandsvig, Siv Kongsmo og Borghild Sundan. Bakerts fra v.: Steinar Jakobsen, Torunn Petterson og Frank Rørmark. Foto: Nord-Trønderen og Namdalen.

JAKTLISENS 1941

Av Randi Lund Storø

I siste nr. av KIKKERTEN hadde Jon Smines et interessant stykke om Lund skytterlag. Da jeg leste det han skrev om elgjakta i 1941, kom jeg til å tenke på et gammelt brev som min far fikk i den anledning.

Det var fra Nasjonal Samling, der de ga jaktlisens til denne jakten.

Avskrift av brevet:

"Nasjonal Samling

F.O. 17

Steinkjer.

Steinkjer den 20.9.41

Herr Hans Lund, Kolvereid

Nasjonal Samling og Deutsche Wehrmacht har gått god for Dem ved utstedelse av jaktlisens til elgjakten.

Dette betyr et tillitsvotum som man går ut fra at De i denne alvorlige tid vil tenke nøye over.

Utlevering av våben og ammunisjon til norske borgere som ikke er medlemmer av N.S. betyr at man går ut fra at disse borgere er fedrelandssinnede menn som man venter vil arbeide <u>for</u> frihet og selvstendighet og et rettferdig samfund <u>mot</u> bolsjevisme og sjørøveri og jødisk verdensherredømme.

Jeg venter å se Dem som medlem av Nasjonal Samling.

Heil og Sæl

G. Martenz

Fylkesfører."

Det kan også nevnes at vedlagt brevet lå innmeldingsblankett fra N.S.

Trykkeri - Preg - Reklamebyrå - Elektronikk

HØJEM

Papirvarer - Stempel - Kopi - Scanning - Silketrykk - Foto

Telefon 077 72 322 - Telefax 077 71 822

Boks 364 - 7801 Namsos

Øivind Johansen a.s

NAMSOS (077) 72 434 73 855

Byens største utvalg i CD-plater og spillere!

UTVIKLING AV NY TYPE KLOAKKRENSEANLEGG

Salsnes Filter A/S

7817 SALSNES

Telefon: (077) 98 922
Mobiltlf.: (090) 89 961
Bankgiro: 8671.05.11308

SERVICE-Mat

– for dine daglige innkjøp

LUND HANDEL

TELEFON (077) 98 966

DIVERSE DAGLIGVARER - BENSIN
TIPPING - LOTTO - PENGELOTTERIET
KIOSK

Alle kan få gull...

Postsparebankens gullbok er en sikker vinner. Her får du 8,5% rente.

Gullbok gir deg anledning til tre gebyrfrie uttak i året og det er ingen bindingstid på pengene.

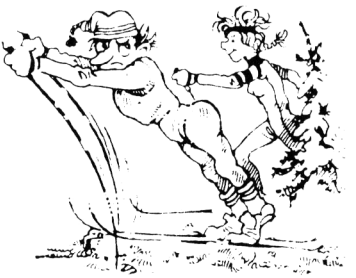

Postsparebanken

VARMEPUMPER
- alle tiders varmesystem

HAR DITT HUS

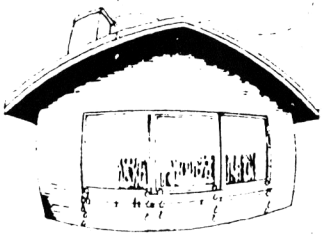

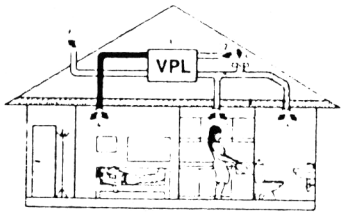

1. Utsugning. 2. Friskluft. 3. VPL varmepumpe. 4. Oppvarmet friskluft (30-40 grader C). 5. Inntak fra loft (tilleggsutstyr som gir energioverskudd). 6. Avkast.

Fuktproblemer?
Vondt i varmeregningen?
Ventilasjonsbehov? (Allergi-formaldehyd).

NILAN VPL
Varme og ventilasjonssystem

✓ Høy virkningsgrad

✓ Tilskudd til boligoppvarmning.

Deres Nilan forhandler:

H. O. Sandberg A/S
KOBBER OG BLIKKENSLAGER
VENTILASJONSENTREPRENØR
Tlf. 72 149 - NAMSOS

FOTBALL- OG FRIIDRETTSANLEGGET TIL LUND IL ER FERDIG

Av Harald Grøtting

Idrettslagets baneanlegg ble ferdig nå i høst. Det ligger mye arbeid nedlagt der. Anlegget ble påbegynt allerede i 1984 med rydding av småskog på det gamle baneanlegget. Den gamle banen som var gjengrodd ble bygd i femtiåra.

Dagens anlegg har kostet totalt kr. 744.438,66, fordelt på disse postene:

Rydding	kr. 42.065,00
Grovplanering	kr, 60.842,50
Finplanering	kr. 158.246,95
Valsing	kr. 14.422,20
Toppdekke fotballbane	kr. 33.692,22
Fotballmål	kr. 20.404,00
Toppdekke løpebane	kr. 91.396,74
Fast utstyr	kr. 23.399,00
Redskapshus	kr. 187.059,84
El. - installasjoner	kr. 24.976,83
Adm. og eiendomsforh.	kr. 10.648,70
Renter på lån	kr. 10.000,00
Merverdiavgift	kr. 67.284,68
Sum	kr. 744.438,66

Inntekter:

Kommunalt tilskudd	kr. 37.199,00
Rabatter	kr. 57.530,98
Dugnad	kr. 263.080,00
Tippemidler	kr. 372.000,00
Renter	kr. 5.274,31
Egenkapital	kr. 9.354,37
Sum	kr. 744.438,66

Dugnadstimer:

	Persontimer	Traktortimer	Annet (veghøvel m.m.)
Timer	2.246	298	91
Verdi	179.680	52.150	31.250

B	Porto

TIL

Harald Grøtting

7965 LUND

KIKKERTEN utgis av A/L Lund grendelag

Redaksjon:

Reidunn Smines	Tlf. 077-98958
Rolf Jensen	Tlf. 077-98950
Sturla Leirvik	Tlf. 077-98962
Harald Grøtting	Tlf. 077-98963

Abonnement 1992 (4 utgaver) kr. 60.-

Annonser: Annonsen kommer med i 4 utgaver og prisene pr. år er:
Kr. 350.-for 1/4-s., kr. 600.- for 1/2-s. og kr. 1.000.- for 1/1-s.

Postgirokonto: 0823. 0 57 00 01

Bankgirokonto: 4467. 1 02 14 84

Returadresse: KIKKERTEN, A/L Lund grendelag, 7965 LUND